AUTODOC CLUB

Byta stabilisatorstag fram på **SKODA ROOMSTER Praktik (5J)** – utbytesguide

EN LIKNANDE VIDEOGUIDE

Denna video visar utbytesproceduren för en liknande bildel på ett annat fordon

Viktigt!

Den här utbytes proceduren kan göras på följande fordon:
SKODA ROOMSTER Praktik (5J) 1.2 TSI, SKODA ROOMSTER Praktik (5J) 1.2 TDI, SKODA ROOMSTER Praktik (5J) 1.6 TDI, SKODA ROOMSTER Praktik (5J) 1.2, SKODA ROOMSTER Praktik (5J) 1.4, SKODA ROOMSTER Praktik (5J) 1.4 TDI

Ordningen kan variera något beroende på bilens utformning.

Denna guide skapades med utgångspunkt i utbytesproceduren för en liknande bildel på: SKODA Fabia I Combi (6Y5) 1.2

UTBYTE: STABILISATORSTAG – SKODA ROOMSTER PRAKTIK (5J). LISTA ÖVER VERKTYG DU KOMMER BEHÖVA:

- Stålborste
- WD-40 aerosol
- Kopparpasta
- Skiftnyckel Nr16
- Skiftnyckel Nr17
- Insex bit Nr. H5
- Krafthylsor för fälgar Nr17
- Spärrnyckel
- Momentnyckel

Köp verktyg

AUTODOC rekommenderar:

- Byt ut stabilisatorlänken på SKODA ROOMSTER Praktik (5J) parvis.
- Ersättningsförfarandet är identiskt för båda stabilisatorlänkarna på samma axel.
- Notera: allt arbete med bilen – SKODA ROOMSTER Praktik (5J) – bör göras medan motorn är avstängd.

GENOMFÖR UTBYTET I FÖLJANDE ORDNING:

1 Säkra bilen med kilar.

2 Lossa på hjulmonteringens bultar. Använd hjulmutterhylsor nr. 17

3 Höj bilens främre del och säkra fästdelarna.

4 Skruva av hjulbultarna.

AUTODOC rekommenderar:

- Varning! Håll i hjulet medan du skruvar loss fästbultarna för att undvika skador. SKODA ROOMSTER Praktik (5J)

5 Ta bort hjulet.

6.1 Rengör stabilisator länkens fästelement.

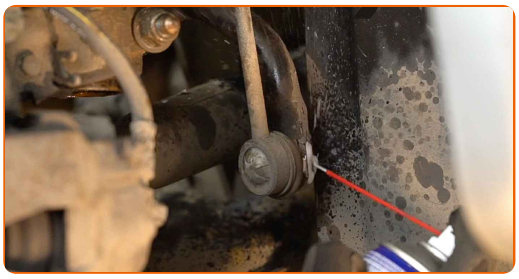

6.2 Använd en stålborste. Använd WD-40 aerosol.

7 Skruva loss muttern och avlägsna krängningshämmaren från stötdämparen. Använd HEX Nr. H5. Använd kombinyckel Nr 16. Använd en spärrnyckel.

8 Skruva loss fästningarna som håller ihop krängningshämmarens länk till armen. Använd HEX Nr. H5. Använd kombinyckel Nr 16. Använd en spärrnyckel.

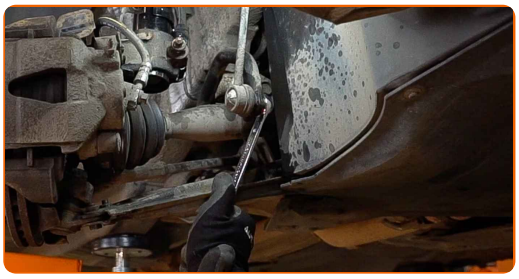

9 Avlägsna krängningshämmarlänken.

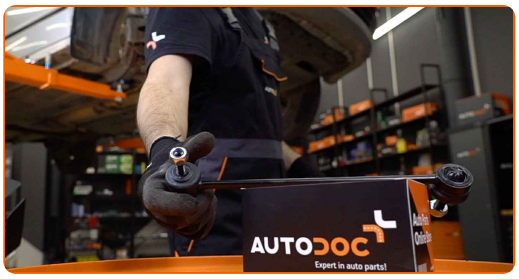

10 Installera nya stång och dra åt fästelementen.

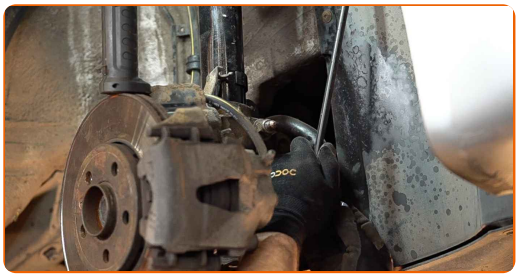

11 Dra åt fästningarna som kopplar stabiliseringslänken till stötdämparen. Använd HEX Nr. H5. Använd kombinyckel Nr 17. Använd en momentnyckel. Dra åt den till 40 Nm vridmoment.

12 Dra åt fästningar som kopplar stabiliseringslänken till krängningshämmaren. Använd HEX Nr. H5. Använd kombinyckel Nr 17. Använd en momentnyckel. Dra åt den till 40 Nm vridmoment.

13 Rengör fälgens monteringssäte. Använd en stålborste. Behandla kontaktytan. Använd kopparpasta.

14 Installera hjulet.

AUTODOC rekommenderar:

- Viktigt! Håll i hjulet när du skruvar fast fästbultarna. SKODA ROOMSTER Praktik (5J)

15 Skruva i hjulbultarna. Använd hjulmutterhylsor nr. 17

16 Sänk bilen och arbeta i omvänd ordning, dra åt hjulbultarna. Använd hjulmutterhylsor nr. 17 Använd en momentnyckel. Dra åt den till 120 Nm vridmoment.

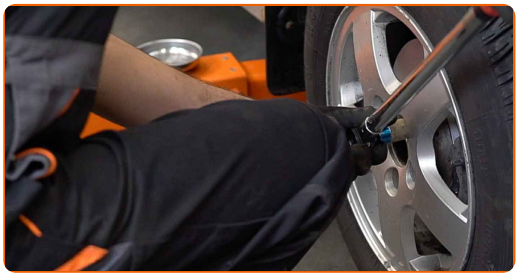

17 Ta bort domkrafter och kilarna.

BRA GJORT!

VISA FLER HANDLEDNINGSGUIDER

AUTODOC — HÖGKVALITATIVA OCH BILLIGA BILDELAR PÅ NÄTET

AUTODOC MOBILAPP: ENORMA ERBJUDANDEN OCH BEKVÄM SHOPPING

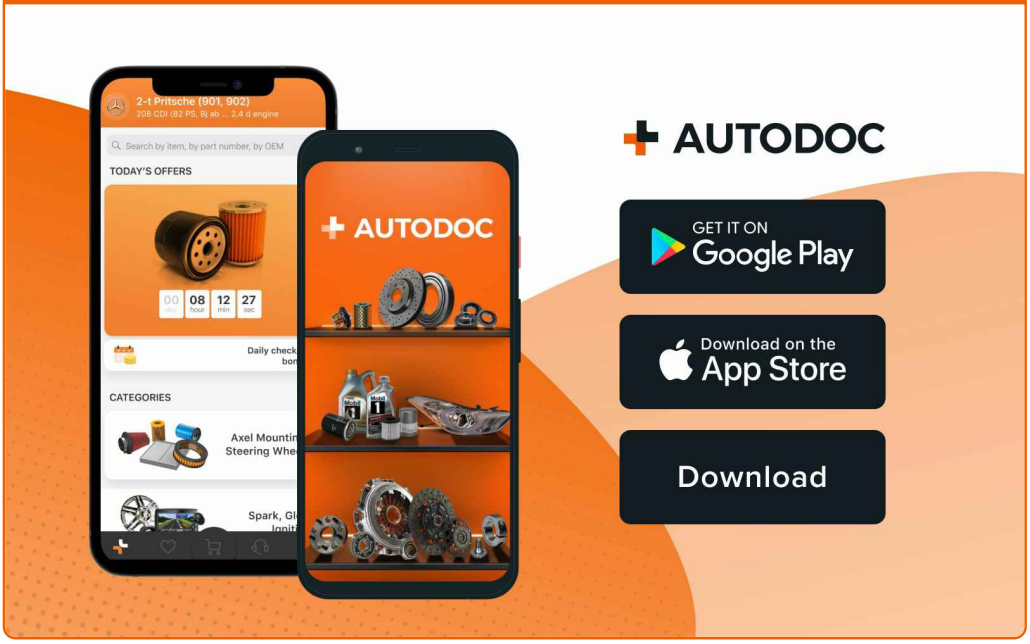

ETT URMÄRKT UTBUD AV RESERVDELAR FÖR DIN BIL

STABILISATORSTAG: ETT BRETT UTBUD

ⓘ FRISKRIVNINGSKLAUSUL:

Dokumentet innehåller bara allmänna rekommendationer som kan vara användbara när du ska laga eller byta ut delar. AUTODOC ansvarar ej för eventuella skador, förluster, skador på egendom, eller liknande i samband med reparationen eller utbytet på grund av felaktig användning eller feltolkning av den försedda informationen.

AUTODOC ansvarar ej för möjliga misstag eller osäkerheter i denna guide. Informationen har endast informativt syfte och kan ej ersätta expertrådgivning.

AUTODOC ansvarar ej för felaktig anvvändning eller användning av farlig utrustning, farliga verktyg och farliga bildelar. AUTODOC rekommenderar starkt att du alltid är försiktig och observerar säkerhetsreglerna vid reparation eller utbyte. Kom ihåg: användning av lågkvalitativa bildelar garanterar dig aldrig en tillräcklig säkerhetsnivå ute på vägarna.

© Copyright 2023 – Allt innehåll på denna hemsida, speciellt texter, bilder och grafer, är skyddade av copyright. Alla rättigheter, inklusive kopiering, offentliggörande till tredje part, ändringar och översättningar, ägs av AUTODOC SE.