VIDEOGUIDE

ⓘ Viktigt!

Den här utbytes proceduren kan göras på följande fordon:
FORD FIESTA V (JH_, JD_) 1.4 16V, FORD FUSION (JU_) 1.4

Ordningen kan variera något beroende på bilens utformning.

NÖDVÄNDIGA VERKTYG:

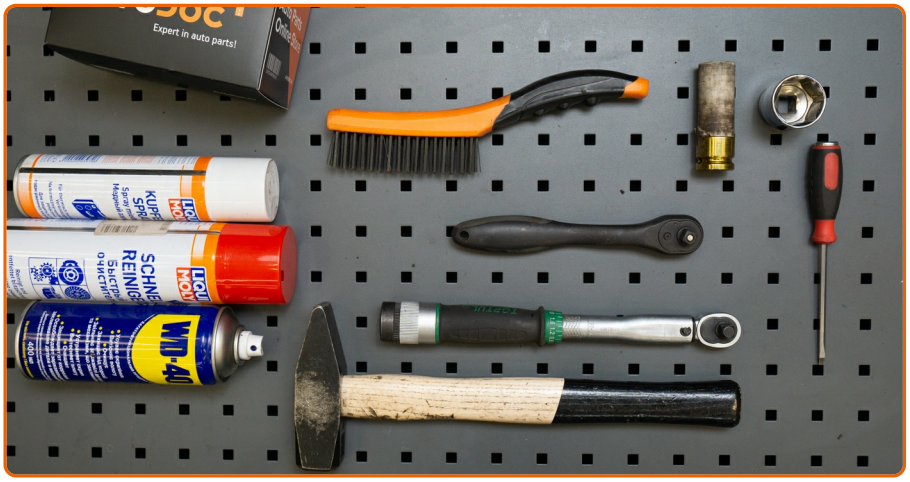

- Stålborste
- WD-40 aerosol
- Brake cleaner
- Kopparpasta
- Hylsa nr.30
- Krafthylsor för fälgar Nr19
- Momentnyckel
- Hammare
- Platt Skruvmejsel
- Universalsats för demontering/montering av bussningar och lager
- Låsringstänger
- Hjulkloss

AUTODOC rekommenderar:

- Använd aldrig ett lager igen på en Ford Fiesta V bil.
- Utbytet av hjulnavslagret förfarande är det samma på båda däcken på samma axel.
- Allt arbete bör göras med motorn avstängd.

GENOMFÖR UTBYTET I FÖLJANDE ORDNING:

1

Säkra bilen med kilar.

2

Lossa på hjulmonteringens bultar. Använd hjulmutterhylsor nr. 19

3

Höj bilens bakre del och säkra fästdelarna.

4

Skruva av hjulbultarna.

AUTODOC rekommenderar:

- För att undvika att skada dig, håll upp hjulet när du skruvar loss bultarna.

5

Ta bort hjulet.

6

Rengör bromstrumman. Använd en stålborste. Använd WD-40 aerosol.

7

Avlägsna navlagrets skyddslock. Använd en plattmejsel. Använd en hammare.

AUTODOC rekommenderar:

- Vissa bilar är inte utrustade med fälgkapslar.

8

Rengör hjulnavlagrets fästbultar. Använd en stålborste. Använd WD-40 aerosol.

9

Skruva loss navlagrets fästen. Använd hylsnyckel Nr30.

10

Avlägsna bromstrumman.

AUTODOC rekommenderar:

- Undersök bromstrumman. Byt ut vid behov.

11

Ta bort hjulnav lagrens hållarring. Använd låsringstänger.

12

Tryck ut hjulets navlager. Använd en universalsats för demontering/montering av bussningar och lager.

13

Gör rent navlagrets monteringssäte. Använd WD-40 aerosol.

14

Tryck in ett nytt lager i hjulnavet. Använd en universalsats för demontering/montering av bussningar och lager. Använd en hammare.

AUTODOC rekommenderar:

- Använd inte överdriven kraft vid installationen för att undvika skador på delen.

15

Installera hjulnav lagrens hållarring. Använd låsringstänger.

16

Behandla området på hjulnavet där det kommer i kontakt med bromstrumman. Använd kopparpasta.

17

Installera bromstrumman.

18

Dra åt hjulnavlagrets fästbulten. Använd hylsnyckel Nr30. Använd en momentnyckel. Dra åt den till 155 Nm vridmoment.

AUTODOC rekommenderar:

- Hjullagerdelen får inte lutas på axeltappen.

19

Behandla hjulnavlagrets fästen med ett speciellt medel. Använd kopparpasta.

20

Installera det nya navlagrets skyddslock. Använd en hammare.

21

Behandla ytan där hjulfälgen kommer i kontakt med bromstrumman. Använd kopparpasta.

22

Rengör fälgens monteringssäte. Använd brake cleaner.

AUTODOC rekommenderar:

- Vänta ett par minuter efter att du använt aerosolen.

23

Installera hjulet.

AUTODOC rekommenderar:

- Håll upp hjulet när du skruvar i bultarna, för att undvika att du skadar dig.

24

Skruva i hjulbultarna. Använd hjulmutterhylsor nr. 19

25

Sänk bilen och arbeta i omvänd ordning, dra åt hjulbultarna Använd hjulmutterhylsor nr. 19 Använd en momentnyckel. Dra åt den till 120 Nm vridmoment.

26

Ta bort domkrafter och kilarna.

TYCKTE DU ATT DENNA INSTRUKTION VAR TILL HJÄLP?

JA NEJ

BLI MEDLEM I AUTODOC CLUB!

AUTODOC — HÖGKVALITATIVA OCH BILLIGA BILDELAR PÅ NÄTET

AUTODOC MOBILAPP: ENORMA ERBJUDANDEN OCH BEKVÄM SHOPPING

ETT URMÄRKT UTBUD AV RESERVDELAR FÖR DIN BIL

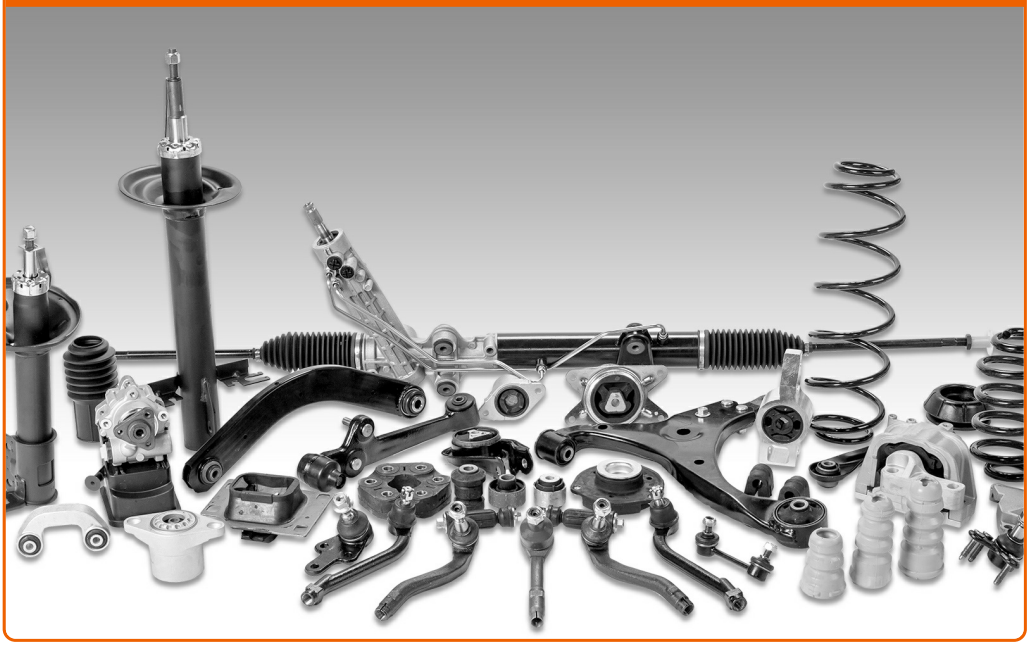

KÖP RESERVDELAR FÖR FORD

HJULLAGER: ETT BRETT UTBUD

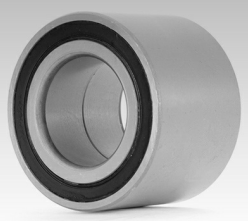

VÄLJ DELAR FÖR FORD FIESTA V (JH_, JD_)

HJULLAGER FÖR FORD: KÖP NU

HJULLAGER FÖR FORD FIESTA V (JH_, JD_): DE BÄSTA ERBJUDANDEN

ⓘ Friskrivningsklausul:

Dokumentet innehåller bara allmänna rekommendationer som kan vara användbara när du ska laga eller byta ut delar. AutoDoc ansvarar ej för eventuella skador, förluster, skador på egendom, eller liknande i samband med reparationen eller utbytet på grund av felaktig användning eller feltolkning av den försedda informationen.

AutoDoc ansvarar ej för möjliga misstag eller osäkerheter i denna guide. Informationen har endast informativt syfte och kan ej ersätta expertrådgivning.

AutoDoc ansvarar ej för felaktig anvvändning eller användning av farlig utrustning, farliga verktyg och farliga bildelar. AutoDoc rekommenderar starkt att du alltid är försiktig och observerar säkerhetsreglerna vid reparation eller utbyte. Kom ihåg: användning av lågkvalitativa bildelar garanterar dig aldrig en tillräcklig säkerhetsnivå ute på vägarna.

© Copyright 2018 – Allt innehåll på denna hemsida, speciellt texter, bilder och grafer, är skyddade av copyright. Alla rättigheter, inklusive kopiering, offentliggörande till tredje part, ändringar och översättningar, ägs av Autodoc GmbH.